泰東日報

昭和十七年（康德九年）四月六日

五宮殿下沐最高榮譽
十將星亦榮受恩賞
論功行賞

【東京五日國通電】對以幕僚長負軍最高重責自中國事變勃發以來統率全軍之前參謀總長閑院宮載仁親王殿下、前軍令部總長元帥伏見宮博恭王殿下、以元帥果成大任之梨本宮守正王殿下、並以皇族御身、統率第一線三軍於南京攻略戰建樹赫々御武勳之陸軍大將朝香宮鳩彥王、於漢口攻略戰樹皇軍威武之東久邇宮稔彥王兩殿下、又事變下以海軍大臣、總理大臣於軍政兩方面果成其重責之米內海軍大將、以中國派遣軍總司令官制壓大陸之西尾壽造大將、初代華中軍最高指揮官樹赫々武勳之松井石根大將、以中國方面海軍最高指揮官樹立光輝武功之長谷川清（現台灣總督）及川古志郎兩海軍大將及其他現聯合艦隊司令長官山本五十六大將、豐田副武海軍大將、古賀、近藤、高須各海軍中將、依日論功行賞、以昭和十五年四月二十九日附、四日內閣賞勳局發表如左

中國事變生存者行賞

△陸軍
功一 元帥陸軍大將大勳位 載仁親王
功二級 頸飾元帥陸軍大將大勳位 守正王
功四級 功一 陸軍大將大勳位 鳩彥王
功一 陸軍大將 稔彥王
功一 陸軍大將 西尾壽造
功一 陸軍大將 松井石根

△海軍
功一 元帥海軍大將大勳位 博恭王
功四級 功一 海軍大將 米內光政
功一 海軍大將 長谷川清
功一 海軍大將 及川古志郎
功二 大綬 海軍中將 山本五十六
功二 大綬 海軍中將 豐田副武
功二 大綬 海軍中將 古賀峯一
功二 旭一 海軍中將 近藤信竹
功三 旭一 海軍中將 高須四郎

【東京五日國通電】駐華大使重光葵氏、四日午後四時半抵羽田飛機場、即歸京麴町二番丁之自宅、擬大使此次之歸朝、以現地情況報告政府當局、資作參考、約逗留二三週間即歸任

全緬甸慴伏於鵰翼下
猛炸撤退之英印軍及中部二要衝
重慶軍亦受極重大壓迫

【里斯本五日國通電】據新德里四日來電、日本航空部隊之活動、在全緬境內極爲熾烈、一面猛炸由某方面撤退之英印軍、一面對抗戰於○○地北方之重慶軍、加以重大壓迫、又稱日本轟炸隊對於中部緬甸二要衝亦加爆擊云

印緬連絡截斷 敵軍意圖悉毀

【東京五日國通電】仰光失陷方面敵軍、乃以馬……之空軍基地、……助基……惟因緬林、馬奎河、蘇雷等昆明飛機場、及維拜耶爾各飛機場基地受制壓、敵秘圖之自蒙自方面運輸、及中國爲中繼基地之空襲日本本土計畫、遂滅意義殊爲重大

衛立煌被任 緬甸軍派遣軍司令

【太原五日國通電】據最近在中國側要路之情報稱、西安辦公廳主任衛立煌於三月末被任命爲重慶緬甸派遣軍司令長官、並以第八戰區司令長官朱紹良任西安辦公廳主任、衛立煌因追問去年春在中原大會戰敗北之責、於本年二月遂將第一戰區司令長官之要職而被剝奪、僅任西安辦公廳之職、此次得就任緬甸派遣軍司令長官乃係衛立煌既讓者宋美齡所運動者、由此以視、即可知敗戰重慶人的資源之缺乏

空中要塞機 出動緬甸線

【里斯本五日國通電】美國近於新德里、設置空軍司令部力圖援英、三日據該司令部發表、空中要塞部隊、二日已向緬甸戰線出動

開外交之途 蔣與法王廳進行

【羅馬五日國通電】據巴其斯坦方面情報稱、因日本法王廳外交關係開始而受刺戟之蔣介石側、與日本之對抗上、希望與法王廳開始外交關係、以此向法王廳要求、美國新聞載稱、業已承諾要求、然法王廳、並未予以任何承諾、與事實惟僅由重慶有開始外交關係之可能性與否而作照會其餘並未言及

澳洲強制男子服務

【里斯本五日國通電】新金山來電澳洲總理、賈勒、四日發表決定由十八歲至六十歲之全男子強制的使服自國防衛之義務

感激親邦日本殊遇 益昭日滿一德一心
果成重任之張特使發表歸來談

出使親邦日本、果成日滿一德一心骨肉之契之張謝恩特派大使一行、四日午後五時五十分安抵新京、由日滿軍官民中華民國、德意等盟邦使臣等多數盛大歡迎裡、歸還春光明媚之國都、旋即搭車參進帝宮覆請聖安、下榻於大和旅館、政府於張特派使、於覆請聖安完了同時、發表特派大使談、以促國民了然此次之訪日、而更鞏固日滿一德一心之實

△四日午後七時發表

茲當建國十周年、奉戴皇帝陛下之御旨、由爲謝恩特派大使躬身、訪問親邦日本、本使於三月十一日自國都起程、十六日抵東京、十七日拜謁天皇陛下、捧呈御親書後向日本朝野披陳謝恩至情幸無大過、達成重任、本日已歸抵國都、因由此次受皇室下賜之御殊遇及日本國民上下之誠懇歡迎、已顯現日滿一德一心之實洵由衷心感銘、於謹奏復命同時以此感銘傳達於國民、以資促其一德一心之大義

張特使歸國 歡迎祝賀會

四月四日歡迎張特派大使一行之歸還、在大和旅館招開中武部總務廳長官主辦之歡迎張特派大使歸朝祝賀會時武部總務長官致詞如左

張特派大使閣下、完成大任、平安歸還、誠值慶賀、由於大使此次御訪日宣揚日滿一德一心之大義關係、爲四千三百萬國民所不勝感謝者、茲代表官民、慶祝大使閣下、隨員各位、克輔大使致力達成使命、尤值感謝、在此與御列席閣下各位乾杯敬祝大使閣下及一行之平安歸國

世界的動向（三）
國民政府於各部門希冀自身強化 對大東亞戰爭作最大限度的協力

泰東日報東京支局長 佐藤少將講演

第三 朗朗新中國的建設

卅日是南京還都二週年紀念日、汪精衛先生於兩日前之廿八日會對記者團發表如下之談話

日華事變已一變而成爲大東亞戰爭!!和平運動所希求之中日合作、與保衛東亞、已由思考進而發生力量、由理論進而見諸實行政、經濟、文化、宣傳、民衆運動之各部面、其所希冀之自身的強化、乃擬對大東亞戰爭作最大限度之協力故也、因英美勢力之潰滅、已論重慶於崩壞之深淵、今後之施政方針、爲樹立復興建設之基礎、又不僅於戰爭期間中、須分担後方之責任、且須於戰爭進行中及戰爭終了後、準備分担全東亞建設計畫中得以分担之要件、汪先生奉體孫文先生之遺囑而作以上之闡述、已不以重慶爲問題、於鴻大之氣宇下、根據大義、以維大之理想向新中國的建設邁進

又日本於大東亞戰勃發同時、將中國於鴉片戰爭所喪失之、使中國、不、漢民族、飽受塗炭之苦之天津租界、廣東沙面租界、移讓中國、令復將上海租界亦同樣的移讓國府即是新中國因與日本協力、不僅今之租界即他如領事裁判權內河航行權等以外與英美向所締結之諸不平條約、亦皆廢清之

數年前、彼英美人於上海租界公園入口所標立之「犬與中國人禁止出入」防告牌、盡猶爲每人所記憶也

尤其是重慶特爲唯一財源之南方華僑、今已陸續歸爲新中國之民、與國府協力殊堪同慶上海、香港之市場、因與英美貿易之杜絕、其嚮時的物資缺乏、自不難想像之、請然仔細來觀察、在戰爭未滿四月猶在繼續戰爭中之今日、大東亞圈內物資之交流於新的經濟機構下、頗有系統

余今之於暫時的物資缺乏之所以用暫時之一語者、即是因爲猶信爲昨日方始陷落之香港新嘉坡、今其永遠、電燈無線電、電信、電話鐵道等、多已恢復陷落前之狀況、以極大之活動力在復興中、又如廣東與香港陷落後、爲謀香港廣東之一體化、其飛進之情形頗有出人意表者、事變前二萬戶之商號、現已有一萬三千戶復活、成立建築業蒸蒸日上、故衣、洋綢、紙業、釀酒等同業公會、使用電力之戶數、並馬力數、一月來已達二九〇戶七十三萬二千四百十二馬力且刻々在增加中

每恩及重慶爲備皇軍五月之轟炸由重慶逃出之同種民族之悲苦情形、同時思及隨着治安之恢復、一時逃避於都市而又重返故里之華中、南之情勢、對於敵戰鬥方持有門徒之余、至感痛心

其次對於諸位之作、於緒戰中、日本軍固占勝利、然於長期戰日本將如何也」此想者、欲略進數言

經濟既已崩潰軍事又行失敗 英美絕無與日艦隊交戰能力

第四 英美之實力

先述由經濟上所見之美英、然後再述及由軍事上所見之美英、茲舉極淺近且易解之實例如次、美國前於三月十四日、羅斯福大總統、對全國之州知事、嚴命節約橡皮、限制汽車時速至六十四公里、及延長使用需用品、又限制汽車、極力使用舊行修理之車輪、又戰時生產局、亦發命令、每月生產、限定男子用女之生產、減至百分之四二、又因橡皮之不足、正試作木製之車輪、因其道路皆係舖裝、木製亦能代用、又發表由四月中七日、直一週間中中止砂糖販賣、其後將施行票制、又生產局、因羊毛之不足、特以有用於軍需、是以禁止純毛品之製造、同時指令衣服料製造業者、須混用混紡、於大東亞戰爭勃發之同時、對婦人們之奢侈、或愛兒製作毛衣、政府亦均嚴令禁止之矣、至於英國更爲困窮、爲繼續戰爭、然因石炭之不足、竟而解除達十萬人之家庭的機業者之召集、同時並指令全國須節約石炭、及電力等之二成五分以上、實行之票制、六月一日之後、更將強化、前此曾禁止耗時費事之製作、如褲子之捲脚等、按今次發表之衣服票制、每年六十六點、減至五十一點、且十月十日以前、只限使用二十點可是英國之紳士服、身須廿六點、即迄十月十日、不許製作一身洋服、據聞不適用票制之床上所敷之被原料、紳士淑女們、竟欲以之作洋服、總之長期戰、愈趨長期、諸稱富國之美英、因其軍需民需之資源皆依存於南方、因共榮圈之漸趨確立、致使其愈陷苦惱反之長期戰愈趨長期、則大東亞共榮圈內之新經濟、交通、運輸金融之各機構、愈形整備時、物資亦將不感絲毫之不自由、但此間英美一方、企圖南方之奪還、他方須盡力利用代用資源、所謂存貨惜賣等不足之物資、可是我等現將無絲毫威脅之華北、朝鮮物資之交流、一似此、則南方亦可得諸實際上之自給自足矣

唯所謂英國之海上游擊術、如美國前所述者未想日本、如斯迅速作戰、致太平洋艦隊、瞬間而遭潰滅之打擊、其後於爪哇蘇門答臘之海戰、又繼續喪失船舶、因而就現狀、絕對無與日本艦隊正面交戰之實力

於美國側之發表謂、待二年造船計劃、完成後可反攻日本彼之此謂、似乎忘却二年後、日本所增之船舶、然其最近向國民發表之隱蔽敗績、國民對之非常驚駭、一時更對軍當局加以非難、致而不得已、派遣航空母艦、向日南洋委任統治領、進行攻擊、然每次均遭日軍猛烈之反擊

英與印度會談終於擱淺
回聯盟總裁表明「斷不讓步」

【里斯本四日國通電】據阿拉哈巴來電、印度回教徒聯盟總裁金納、四日聲明反對英案立場

英國側之對印度宣言文、頗多缺陷、吾人之決心及唯一目標、在實現回教徒治領之獨立、斷不讓步

【里斯本四日國通電】據新德里來電、國民會議派議長阿薩特國民會議派領袖尼爾、威飛爾英印度軍司令官及克里浦四者會議、決定乃印度問題成否關鍵、於緊張中、四日午後六時（日本時間、午後九時半）舉行會議結果、據一般觀察、問題焦點之印度防衛問題以威飛爾爲陸軍總司令官之條件、認可尼爾就任印度防衛長、而成立妥協、英國以防衛長爲餌食、將印度軍統帥實權則留保於自己、再印度回教徒聯盟總裁金納、亦定於本週與威飛爾發表、對英國對印度提案之重大聲明

克里浦與美使會談

【里斯本五日國通電】據新德里消息、克里浦特使、四日以羅斯福印度派遣使節代表詹森氏、作種種要談、然據可靠消息、克里浦此會談詳況、側意向、另一方面既如所載、英印會談經過、藉以探聽美國國民會議派議長、阿薩特同派領袖尼爾英印度軍司令官威飛爾及克里浦四者會談、四日午後六時、於非常緊張中開、然結果、據觀察判明、英印會談之結果、阿薩特對記者團談云、但關於該會談、國民會議派對印度宣言等之議其宣明云、「對印度宣言等之條件不得不加以考慮」對於英要求首先不得不加以考慮、對於考慮該般事情則於英印會談、未考慮之速解決以該四者會談爲契機、或繼開

協議孟阿兩州問題

【里斯本五日國通電】據新德里消息、國民會議派選用委員會四日午前開會數小時、對當面研究問題嚴重討議、午後繼開、關於右項據阿薩特議長對記者團談云、將到達何等妥協、結點之見解依然、再甘地翁、四日由新德里出發歸還瓦爾達、於四日之委員會席上、鑑於事局緊迫、嚴重檢討孟加拉及阿薩姆兩州之問題以國民會議派討議現在祖國應行之途、甘地因向委員會有所助言、是以起程延期一日

蘇軍蒙大打擊
德軍冬期戰果

【柏林五日國通電】德國軍當局四日午後、發表本年冬期對蘇戰綜合戰果、據稱德軍於冬季防衛戰期間、不僅實行陣地構築整理、並對赤軍、加以重大損害其發表戰果如下、右記三個月間、捕虜十萬四千百八十七名擊破或鹵獲武器戰車裝甲車二、一六七、火砲二、五九門飛機二、七一九、驅逐艦之中一七六五係因空中戰、一一〇係由其他地上部隊擊墜、五九五係在地上炸毀者至於赤軍雖在嚴寒中作活潑攻勢、但實則一如英軍事評論、李德和所批評赤軍之反擊前進距離及冬季攻勢、結局顯然歸於失敗、今也、蘇聯之嚴寒期已過、全線春天又來南方戰線泥雨連綿、道路泥軍行動困難冬季作戰完全終了據德軍當局言明、赤軍因冬季戰而消耗之武器兵員極多、戰力益形低下、而後方之輸送狀態亦不惡、前線苦於食糧不足、今後德軍一經展開攻勢、則赤軍即將總崩毀云

蘇機空襲瑞典

【柏林五日國通電】據瑞典通信社之報道、有國籍不明之飛行機於三日在瑞典南部國境波的尼亞灣口哈巴蘭達港投下炸彈五個後、即向東方飛去、但據四日之D、N、B通信稱、炸彈之破片刻有蘇聯文字之由此斷觀之、該飛行機係蘇聯國籍、業已判明云

開發蘇門答臘島 煤油等重要資源

【昭南市五日國通電】搖滅下、實施軍政、既各州軍政支部長、皆已赴現地就任、而產業、財政、金融、交通等其體的對策尚未發表、惟產業對策以開發石油資源、爲中心進行同時並節々邁進開發資源、蘇門答臘行政、與馬來同樣形式印統治形態、一時脫離馬來、急速開發煤農產物、烟草等重要資源

新設軍令課 美參謀本部改組

【布宜諾斯愛烈士五日國通電】據華盛頓來電、美陸軍部、於美參謀本部作戰課改編之同時、新設「軍令課」初代課長任命艾尊哈瓦少將三日已發表矣、爲此美陸軍當局、言明如左

新軍令課、乃係統制美作戰、地域遣外部隊之作戰、再該課與海軍部大本營及聯合諸國保持連絡、以調整作戰、使陸海軍兩部員、參與作戰者通識局部長及聯合國參謀部、然而新設之陸海軍情報課、與新設之軍令課同樣識處於馬夏爾參謀總長及金哥軍令部長

第三國人施行註冊

【馬尼拉五日國通電】菲島派遣軍、此次對於菲島之日本人及菲島人以外之第三國人全部、施行登錄、業已以八日附、發表布告、已爾加斯行政長官三日基於該布告、已公布登錄規定矣

建川前駐蘇大使赴哈市

【滿洲里五日電】歸國途上之建川前駐蘇大使偕同川崎秘書、小林書記生於五日午前十時十六分、經由莫洛托夫鐵道到滿洲里站、在十一日間之西伯利亞長途旅行、大使元氣旺盛、不稍疲勞、與出迎之松田巴布洛夫日蘇兩國領事、及官民多數互相寒暄、稍憩後搭滿鐵特別列車、於午後二時四十五分赴哈爾濱

大島大使歷訪樞軸國

【柏林五日國通電】大島大使五日由柏林起程、約二星期歷訪西班牙、羅馬尼亞、葡萄牙各地、往訪大久保匈牙利、筒井羅馬尼亞、山路葡萄牙各公使、更於所非會栗原駐土大使、對於歐洲及東亞、情勢交換意見

總選舉卅日施行
有力前輩齊再出馬

【東京五日國通電】以確立翼贊會爲目標之第二十一次衆議院議員總選舉期日、已正式告示定於四月三十日施行、按自昭和十二年四月由林內閣解散衆議院後、今已五閱星霜、茲於大東亞戰下開始初次選舉遂展戰、翼協本部早取待機之勢、業自三十一日以來、歷二次、內定推薦候補者八十九名（其中新人四十四名、現議員四十三名、前議員二名）再迨至六日、對於決定員四百六十六名推薦候補全部名單、一方翼協各府縣支部內申候補、大體皆受本部承認而決定以內申候補者全面的當選、然一方以翼協勢力中樞、藉成之議同（翼贊議員同盟）遣而未推薦者、不往其所信、不論推薦與否、乃有一齊再出馬氣象頗爲濃厚、打開翼協本部推薦唯一之背景而產出新人之前途亦必多難、如斯此次總選舉戰、預料推薦、自由兩候補將有空前之激烈混亂、以四日選舉期日之告示、作共訛者截至同日三時、業已突破二百名、僅東京府已達六十二名

今日一大張

不痛不麻 奏効如神・清涼爽快 痛苦若失

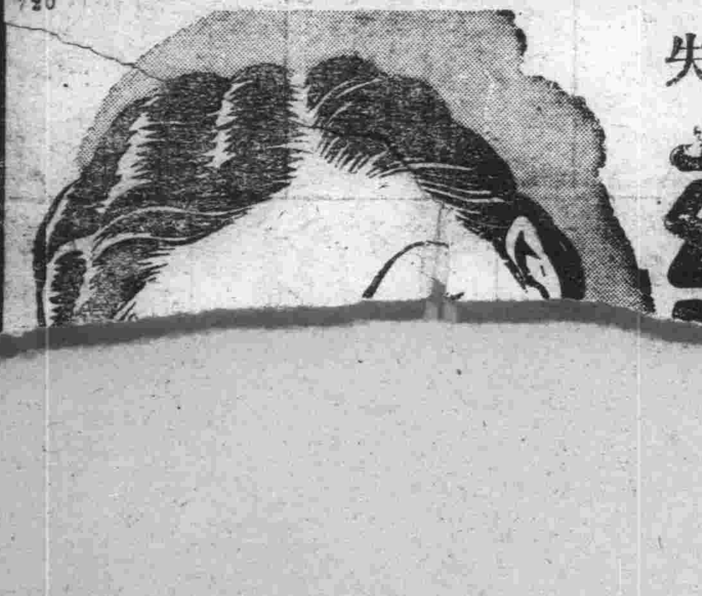

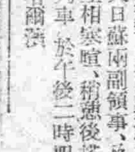

大學眼藥

一滴發揮 驚人三大作用
第一 掃盡從來所有的目疾
第二 啓發貴姬絕世……
第三 賦與項羽……

所以敢……

人間天上……
此惠者……
以後……

大學眼藥……

大連 中央文具店 浪速町五十四番地 電話二六五五五番

感謝治癒眼之功德

在三年前敝兒媳婁氏靜媛、染患目疾甚劇初病右目於黑睛曬人間、生有米粒許白翳痛時晝夜不眠、當即各處調治、所有中外名醫診療幾遍、專靠偏方、試服殆盡、非但無效病且加重、三年之間右左眼亦有時爲之傳染、或患或癒徒喚奈何、祇可聽之、不料於昨年夏季、經人介紹函購德家藥店之保目全晴丸二盒透明精藥水壹瓶眼上之後殊覺有效遂繼續訂購、及服過數盒之後日中雲翳逐漸消除、最後又服二三盒、則目疾全癒已恢復如初、此種功德無法圖報、特登報鳴謝、並以戒遠有患目疾者、請速購治俾能因此治好多人爲幸

外埠函購郵費四角
定價 保目全睛丸一盒六元 透明眼藥水一瓶一元五角

感謝人 營口市公立娘娘廟國民優級學校長 關名福

總售藥處 奉天市小北城門外白塔寺東 德家藥店

瀋陽中國銀行
存款 定期 活期 其他存款利息優厚手續簡捷
匯款 電匯 信匯 匯票國內外各埠均可通匯
放款 抵押放款店鋪放款
其他業務 進出口押匯代理收付事項
內城 近鐵行 電話 ②二四一一（4）（滿洲站前事務所）
鐵業用 電話 ②二二五三 ②四四一八 ③四四一九

數學書類
小代數學參攷書 一冊 二圓五角
平面幾何學參攷書 一冊 一圓五角

考試用書
各科常識問答 一冊 二圓
表解全書 一冊 一圓三角
簿記表解 一冊 三角
代數表解 一冊 三角五分
幾何表解 一冊 二角
三角表解 一冊 二角
物理表解 一冊 二角
化學表解 一冊 二角

投考必備・投考必備・投考必備……
函購郵費另加寄費二成

奉天市小北門裡 大東書局發行

……家清貴。縣行政科長韓民聯。……景陽春。警護隊長大……（一）本部委員。縣行政科地方股長後末俊幸。縣民務科長加藤正夫。興農合作社理事長梅村通雄。副街長川原魁太郎。國際運輸株式會社記興營業所主任小笠進。稅捐局長孫際彥。縣實業科長劉批蚓。中央銀行恩惠支行經理馬鳳池。前縣惠縣長魯前本部長郭彥村。縣警務科附高見澤……

……十二圓。並布衣……搶畢逃去。由被害……該管分所。及至警官來……等渺如黃鶴。……督飭密佈警網。於同年二……永福。刑事趙殿。趙永年……察署長鄭子宣。司法主……月三日。偵悉線索。當將正犯田學元。孔憲奉捕獲。經司法主任趙永福搜查之下。該犯等除供認搶李鵬翔之財物不諱外。並供分左記匪黨九名。及在錢家店搶掠財物。及在大林站強盜殺人等事實。該警官等訊悉之下。立將左記要犯先後逮捕。現均供認不諱。已送交警務科轉送司法機關治罪。現在鄭家屯地方頗稱安堵。如該警官等可稱忠勇於國。不愧厥職。地方安靜。亦即該警官等盡心職責之所賜也。玆將各匪氏名誌左

劉璞魁六十二　寓主

大東亞戰完成儲金 每月激增七十餘萬

【北京】華北鄉政總局。爲堅固大東亞戰後之經濟基礎。普通發起「大東亞戰爭完成儲金」運動。凡存款均於存款簿上蓋以紀念戳。此運動開始後。存儲者極爲踴躍。數月來平均每月激增七十萬圓之巨數云

新民會市總會 募集囑託醫院

【北京】新民會北京市總會爲擴大推行厚生工作。增進市民健康起見。特擧辦囑託醫院募集。俾救民疾病。得免費治療。市民衛生情況。得大加改善云

盧龍實施鑿井

【唐山】盧龍消息。查本縣位於山岳地帶。地勢高亢。水位極低。全縣耕作面積爲七十二萬餘畝。平原耕地僅佔十分之一。其餘皆爲山地。是以每遇天乾時旱。輒致收大半。玆爲補救荒旱。增加食糧生產起見。本年斷行鑿井實施。有效措置糧食自給自足政策。查本縣全境共編二十八大鄉。第一期共擬鑿大井三十眼。小井三十眼。可灌田一千三百五十畝。增收食糧約七百石。責成各警察分所長及警官暨飭各大鄉長協同保甲長 就該鄉中之大地戶耕地鑿井。每鄉至少鑿井二眼。限期完成。鑿井應用材料及人工工資。由該地主負担。搬運土砂及搬運泥水等雜工。由該全鄉農民義務分任。以便節省經費而示鼓厲。更擬就農田窪處。或池沼地方深鑿及泉。該工事一村或數村農民担任。如是實施。唐可完成鑿井及鑿泉工作云

迎送歡宴會

【厚和】由巴盟地方警察學校教頭。榮轉厚和警察廳警務課警備科長之米特榮次郎氏奉令之後。即於十九日到局履新。就任兩科々長。及代理警局局長之職務。警局同仁。爲歡迎米特氏之就任。并歡送轉寬重。轉勤延慶縣參事官之前警備科長中村植夫。特於廿日擧行盛大歡迎歡送會。以表敬意云

【又訊】榮轉錫盟參與官之巴盟參與官森一郎。榮轉中央學院學監之警務廳長石井增五郎。及其他轉勤他地之各要員。已定於三月廿六日由厚出發赴任云

土默特旗支部 設興亞協進會

【厚和】土默特旗。以巴盟興亞協進會。爲統率全巴盟民衆。邁向於興亞建設之機構。亦爲綜合民意。指導民衆之團體。際此大東亞戰爭進行之時該旗全體官民。實有參列於該會之興亞陣容之內。以隨該會之進展而對東亞 新秩序之建設。作獻身的共同努力之必要是。特決定於該旗內。設立巴盟興亞協進會土默特旗支部。俾與該會相互連繫。以利今後之進展。現該旗爲促其早日結成。刻對於支部組織事宜已由關係人員。開始積極之準備。以便從速完成云

縣長會議閉幕

【唐山】冀東道公署爲指示各縣知事。市長。處長。確立參戰體制。傳達內務總署召開之華北地方行政長官會議經過及指示事項。及研討治運方針。於廿五日上午十時召開縣知事會議。出席冀東道尹韓則信。天津特務機關長。鈴木司令官。憲兵隊長。各縣知事。市長。處長。道尹訓示後。由縣知事。市長。處長分別報告現地狀況。會議間由道尹說明內該會議經過。及道署指示事項。研究至爲詳盡

唐市本年度春季賽馬 揭幕隆重擧行

【唐山】際此大東亞戰爭節々勝利之時。適値第四次治運開始之前夕。含有重大意義之唐山市賽馬會。於上月廿九日惠風和暢。明朗天氣中隆重擧行揭幕式。中日長官及本市各機關團體市民代表均蒞臨參加。行禮如儀。首由會長于市長致開會詞。報告籌備經過。旋由名譽會長韓 道尹致訓詞。來賓天津特務機關長。鈴木部隊長。田浦部隊長。憲兵隊長。冀東行營社主任。與商會長劉地股會長依次致詞後。合撮一影。並乘馬遶場一週後。即開始競賽。該日共競賽十二次均極精彩。迄六時許首日始宣告散會云

賽馬會開始 購到音樂器

【唐山】本市賽馬會。乘着大東亞戰爭勝利的春天。於三月廿八日開始 擧行三十一年春季賽馬了。日期三月二十八、二十九。三十日及四月三日、五日、九、十、十一、十二、各日業經分登各報在開始賽馬以前。所有報名的騎師以及參加的馬匹。與需帶騎具該會大有陰道上。應接不暇之勢。經嚴格審查的結果。准許出場的馬匹計一百五十餘騎騎師計二十三名至。馬場的一切設備。已在二十五日以前整頓完備。此外最能引起參加賽馬人與趣者。即爲新由天津購到軍樂器全套及雇到軍樂員一隊數十名。彼等以極熟練的藝術。演奏各種極動聽而幽雅的曲子。頗熱鬧空前云

冀東情報員訓練終了

【唐山】冀東道公署。爲應戰時體制。特抽調管下各縣市情報宣傳人員來唐訓練。自本月二十二日起始訓練。迄二十六日已訓練完了。玆爲提供情報宣傳組織系統。及現況報告。交換意見。指示事項。特於前日。下午二時在該署會議室擧行懇談會

組合是舞弊的淵藪 省縣當局即應注意

【雙城】政府期國策之隨行。謀一般事業共同發展計。則時代寵兒組合亦由是而降生。其組合長人選。均由各商工業中選任之。無如我國商人知識低下。並不理解政府對處非常時局之眞意。凡有利於已者。莫不勇往邁進。以致侵佔和積領種種罪惡。均由是而臨之時代寵兒身上。即如本縣油房組合長某（姑隱）因侵占二萬元鉅款事件。被處徒刑一年。以時代的寵兒 從此開始度他那悲慘監獄生活。聞組合在去年歲首。便發生種々風說。或云三萬或云五萬。流言蜚語風雨滿城。成謂將發生一大疑案。後經該組合 虎頭先生以一年間之奔走。此驚天動地厖大疑案。無形中消滅到九霄雲外去了。事實冰釋賍。金錢萬能賍。局外人不得而知。聞當業中不平份子云。至今終有三千餘圓重複開支。難以公佈。因利用當局之耳目未週。將以某種方法了之。所以當業者莫不希望省縣兩當局。加以徹底查明。而期水落石出 俾像得以大白

……片斷禁

……（十二兩日）依安警署……錄。日程泰安警署管……現四警察署。實行……勵起見。特於四月……續。玆爲澈底密……經到官民協力。……自實施阿片斷……

……登錄

……勵全北衛如自見……曉則見……城鄉宮……主宇。而……樹。開……三春之……告曰。……大有年……兆也

……正犯……（四月七日）資泉警署（四月十日）三興警署（四月十四日）

秦安地區聯協會、全體會議

【依安】本縣協和會秦安地區聯合協議會。於四月二三兩日間。在秦安街親仁學校禮堂開催。該會爲進行順利。外瞻雖觀。秩序澈底起見。特於四月一日午後六時。於秦安街公所召集全體協議員。開催一切會務進行之打合云

日滿鮮語檢定 參加者極踴躍

【依安】我東亞正在長期建設之際。而民族亦皆趨向協和之途。語言爲接觸之利機。縣當局鑒於語學之重要。特於四月一日於禮堂。開始日滿鮮語學之檢定。參加檢定登場應試者。頗稱踴躍云

警署檢查馬車

【依蘭】警察署保安系爲期防止市內交通事故之發生。並竊盜事犯之嚴防計。於本月二十五日午前十時。在警察署門前。招集市內所有之自轉車主實施定期之檢查。於各自轉車受驗合格之同時。發給最新車牌。其番號標識極爲顯明。約於二十七日。即可檢查終了云

東陵菩提院辦 莊嚴觀音法會

【海城】縣境東十五里。東陵菩提院。定於舊曆二月十八、十九、二十日（三日間）擧辦莊嚴觀音法會。藉資慶祝興亞並祈禱世界和平。以及年豐歲稔。現已廣爲宣傳。以期一般善男信女之參加。或爲先人超薦。或爲生存生祿。或皈依三寶。或補五戒。均所歡迎。更作素齋。以報答四力護法之宏恩云

力謀民食圓滑

【海城】街重要物資配給實行委員會。爲期海城街住民食糧配給圓滑起見。業經召集各糧穀業者會議。協定辦法。現並施行各戶之糧穀配給票。加以整理云

調查家畜現況

【海城】縣興農合作社。爲澈底各街村農民蓄雞蓄豬之現況計。前曾通知各街村。調查報告。以便將來增殖獎勵。有所計劃云

絹人絹造毛 呈報販賣實績

【海城】商工公會。爲關於絹。人絹。造毛等類。業經整理庫存。並均按協定價格販賣現爲使各商。新輸入品。準備辦理計。是以現又出示布告。即自現在起。至四月二十日止。爲絹。人絹。造毛。販賣實績申告期間。以資有所計劃而便實施云

豚將施注射

【海城】縣產業科。及興農合作社。爲預防豬虎烈拉之發生起見。現擬實施豬之注射。正計劃準備中云

西安縣聯合協議會

【西安】滿洲帝國協和會西安縣本部爲宣德達情。今値開催康德九年度 縣聯協議會。玆將該會會序記左

康德九年度 西安縣聯合協議會日程

期日 自四月一日至四月三日（共三日間）

場所 於縣公署禮堂

第一日 四月一日（水）午前九時開會式

一、開會宣言
二、向國旗敬禮
三、皇居及宮廷遙拜
四、國歌齊唱
五、對建國之英靈默禱
六、國本奠定詔書奉讀
七、賜予協和會勅語奉讀
八、時局詔書奉讀
九、省本部長訓辭
一〇、閉式宣言

議事開始

一、議事開始宣言
二、議長及副議長任命
三、書記長 書記任命
四、議長致詞（挨拶）
五、議長着席
六、協議員出席數報告
七、前年度議決事項處理經過報告
八、會務報告
九、各種委員會設置、並委員指名
一〇、施政方針說明
一一、文案起草委員會報告
一二、宣誓
一三、議案整理經過報告
一四、議案審議
一五、向國旗敬禮
一六、閉會

第二日 四月二日（木）午前九時

一、開會
二、向國旗敬禮
三、議案審議
四、向國旗敬禮
五、閉會

第三日 四月三日（金）午前九時

一、開會
二、向國旗敬禮
三、議案審議
四、文書處理議案審查經過報告
五、議案審議結果報告
六、議長挨拶

閉會式

一、向國旗敬禮
二、閉式之辭
三、協議員參加証授與
四、縣本部長致詞
五、所感發表
六、滿洲帝國萬歲三唱
七、滿洲帝國協和會萬歲三唱
八、閉式之辭
九、向國旗敬禮

擬開街村長會

【海城】縣公署爲期街村行政向上計現正計劃。擬召開街村長會議。以便協議康德九年度之一進實施事項。刻正準備中預定在本年五月初旬。即可正式開催矣

燕國術館選拔選手 擬參加東亞競技會

【北京】慶祝滿洲國十週年紀念。東亞競技大會。定于八月間在新京擧行 我國決選派國術選手參加。關于此項選手之選拔事。上月二十五日據北來之褚外交部長表示。已委諾京市國術館辦 理此項選拔事宜。預定選手爲七名。又褚氏日昨出席北京國術館華北體育月報。醫藥月報三團體之歡迎茶話會。褚氏對於國術館內部情形。並兩月報之工作。一切一一垂詢甚詳云

●珠市口馬路將展寬●

【北京】北京市公署鑑於驛馬市大街西珠市口一帶。馬路過狹。時有車禍發生。乃訓令警察局工務局。財政局。修築該處馬道路。工務警察財政三局接令後。共同發出通告云

華北安清道會 現已開始辦公

【北京】華北安清道義總會自亦前在中南海懷仁堂擧行成立大會後。該會即積極籌備一切。現已擇定西四當館胡同十一號爲會址。本月一日正式辦公。將來該會則專致力於京市各種慈善事業云

處罰漏稅商戶

【北京】京財政局。派員調查本市商戶三十年 營業收入數目。以憑核定本年應徵營業稅額。據報有震生印刷局。營業流水數目諸多不符。顯有添圖減省稅額。經查核屬實。已照章處以罰金。以示儆戒云

取銷土曜半休

【厚和】巴盟各機關。以時在大東亞戰爭期中。爲興前方活躍之將士。同甘共苦。并藉以增進事務效率計。刻已決定於近日內。將原有之土曜日（星期日）半日之休暇。相率取銷土曜日半日之休暇。此外各級學校。亦將與各機關取同一步驟。取銷土曜日半日之休……

通知市民赴京津須持種痘證

【厚和】京津關係當局。以現下氣候漸熱。疫病萌動。甚注重防疫及保健關係。特規定今後凡赴北京天津方面旅行者須實施牛痘接種。并須持有種痘證明。此間關係當局據報後已定於日內通知全市市民知照。今後赴京津旅行者。必須備續具上列之手續云

對轉勤人員擧行送別會

【厚和】巴盟々長補英達賴氏。以政府對管下人事異動令已然公表。巴盟參與官森一郎已奉調榮轉錫盟參與官。巴盟署小野商工科長。專當地方科長。助川警務科長等員。亦均分別轉勤政府及他地。補盟長因與氏等。相處年久。公私交誼。感稱敦厚。而現地係職員等。只與氏等情感彌篤。今玆言別。實增依戀。但因格於功令。而又無術挽回。爰是特由補盟長。默爾盟長等發起。於三月十八日上午十時。在巴盟公署內。擧行盛大隆重之送別會。其一切情況殊稱熱烈云

●張君衡重升順德道●

【唐山】新民會冀東道總會部員張君衡重升順德道總會組織處々長 定日內赴任履新邇日各方友好紛紛爲之餞行云

●擧行遠足大會●

【蒙疆】該校以値此春暖花開之際。學生依赴野外更換一些新鮮印象。以利聯筋之運用靈活。故於三十一日下午社會台之勝地開口一帶。實行遠足云

爲勵興農業 現正實態調查

【海城】縣興農合作社。爲獎勵興農會事業之進展起見現正實施各街村興農會實態調查。以便對於成績優良者。加以表彰。而資模範云

老邊觀音廟會 滿鐵優待香客

【海城】縣境二區老邊村。爲以古曆二月十九日。乃村中觀音閣古刹香火會之期。爲表示慶祝。並祈國泰民安。年景豐收起見。擧行隆重祭典。並演劇酬神。而滿鐵當局。更優待附近參拜香客。施行車票減價云

國婦定十日 開全體大會

【本溪】本溪湖市公署。行政股長後藤氏。及行政科久保島富太郎氏。爲國防婦人會支部役員選任事項。特於三月三十一日。在公會堂招集各役員及各分會長。討論九年度與革事項。現已決定。四月十日午前十時假公 會堂開全體大會

宗特務搜獲 大批鴉片

【東豐】本城西門區平陽街住戶蔡姓家素 有招留私賣鴉片嫌徒之嫌疑。東豐警察署特務視察警長宗紹熙者。自職司特務以來。克盡厥職。乃以不眠不休之精神 探準有大宗私販鴉片之嫌疑。於三月二十九日突然發現蔡某家來一外城人。但知有異。乃施羅緻之手段急携同署內警尉補陳養庶而到蔡姓家搜獲。當調該外城人在屋遂即盤詰姓氏。據稱名喬仁維。在朝陽鎮居住。與蔡某爲朋友。問其來意。言語支離。形色倉皇。遂嚴加搜索。在蔡姓家搜出大宗煙泡二百十二個。據稱係喬某由朝陽鎮帶來。預定交給蔡某之轉賣以圖重利。當時連人帶贓送交警察署處辦。查宗警長自康德八年八月一日 職司特務視察警長以來破案甚多。素爲上峯依重。宗警長勤於職責。專司宵小。造福商民。誠非淺鮮云

慶祝 滿洲建國十周年

阜新市滿洲區中央街三段三番地ノ一 阜新商工金融合作社 理事 藤本勉

滿洲電業株式會社 阜新營業所

西阜新驛 驛長 笹沼清

滿洲中央銀行阜新支行 經理 王運豐 歡迎存款 副經理 江下清一 孫兆興

滿洲興業銀行阜新支店 支配人 二木末雄

阜新市協和區 錦州商工銀行阜新支行 經理 陳仲三

滿洲帝國協和會 阜新市本部 本部長 西芳雄 事務長 渡里重義

滿洲帝國協和會吐默特左旗本部 本部長 依薩布 事務長 玉城亭

吐默特左旗綜合商工業組合 組合長 王子良 常務理事 關文煥

阜新市太平區 太平採炭所 大把頭 張方良

阜新驛 驛長 北澤正美

東阜新驛 驛長 姜濟周

新邱驛 驛長 矢部良吉

阜新郵政局

阜新稅捐局

東阜新電報電話局 局長 山崎秀雄

阜新電報電話局 局長 川崎多一

東阜新郵政局 局長 松岡六衛門

阜新市太平區 五龍採炭所 大把頭 趙芝祥

阜新市太平區 五龍採炭所 大把頭 劉振邦

阜新市新邱區 新邱採炭所 大把頭 于蘭富

西阜新自動車營業所 所長 山口武丸

阜新市新邱區 新邱採炭所 大把頭 任升堂

國際運輸株式會社阜新出張所 所長 飛永惣治

阜新市新邱區 新邱採炭所 大把頭 陳恩

阜新市新邱區 新邱採炭所 大把頭 劉永貴

阜新市新邱區 新邱採炭所 大把頭 黎從雪

普蘭店同仁… 編玉毛織 主人……

阜新市新… 新邱採… 大把頭……

阜新市太… 平安採… 劉……

阜新市太平區 平安採炭所 大把頭 李烈

阜新市太平區 平安採炭所 大把頭 劉振全

阜新市太平區 平安採炭所 大把頭 鹿朝五

阜新市太平區 平安採炭所 大把頭 解俊義

阜新市新興區 工村院內康德寮 大把頭 于長海

阜新市海州區 泰東日報分社 社長 魏欣夫

普蘭店平安街一二七番 振德堂 主人 王書南 電話三三九番

普蘭店同仁街六… 集義生 主人 王國禎 電話二五三番

普蘭店同仁街四三番戶 東源長 主人 關東川 電話二一〇番

普蘭店同仁街四五番戶 義興德 主人 孫廣居 電話六一番

普蘭店同仁街四七番戶 同昌號百貨店 主人 曲日周 電話二〇五番

普蘭店豐榮街三一番戶 永泰昌 主人 陳玉昌 電話一四七番

普蘭店豐榮街五九番戶 同昌德 主人 王福昌 電話四七番

普蘭店豐榮街六三番戶 東陞長 主人 王世欽 電話一一〇番

普蘭店豐榮街三〇番戶 德茂昌 主人 高宏德 電話七四番

普蘭店… 天成… 主人 鄭文德 電話二六七番

普蘭店同仁街三三番戶 協統祥玉記五金行 主人 侯玉亭 電話二六四番

普蘭店張家爐街七四ノ一番 廣元厚 主人 張福鴻 電話一一六番

普蘭店南山街三ノ一番 □元隆 主人 曲長義 電話二六番

普蘭店同仁街三四番戶 德益昌 主人 田化南 電話二八番

普蘭店同仁街四四番戶 仁海泉 主人 王克己 電話一二九番

普蘭店同仁街六〇番 芸香館 主人 李兆□ 電話一四□

◇阜新□□書店◇

增進鐵道機能
自下月一日起實施改正之 貨物倉庫埠頭等費內容

本報昨報所載滿鐵。自五月一日改正貨物運費。及倉庫埠頭關係諸費。業於四日發表內容。新費金之內容如左

運送關係費金

（一）貨車留置料。指定手數料貨物保管料—藏置料—關於貨車留置料。貨物保管料。藏置料。與前年來實施之特別措置料金略同。指定手數料。爲免輸送上之障害使其適性化。再託送前之留置貨物。按現在受領時留置貨物之有料制的常例及躍稱內之滯貨處理見地新施有料制。意在促進起貨。貨車運用效率向上。

（二）貨物集配料。車輛入換料車輛廻送料—證明手數料貨物集配制之健全的發展。於社會經濟。裨益莫大。故鐵道力企利用普及。現行料金率過低。加以合理的小調整之。車輛入換料及廻送料。按實費計算。證明手數料。以下拂勞務員爲基準。均加以調整

（三）代金引換手數料附添人料。要償額表示料—因代金引換制。手續煩理故大幅提高。附添人料要償額表示料。均附隨日前之旅客運賃及料金改正加以改正。此次之實施亦即倣此

倉庫關係費金

（一）倉敷料—現行倉敷料。倉庫原價前極低率。有不適於現狀。此爲保愛施設之能率合理化計。加以調整。但關於特產。加以特別考慮。前會已表明

（二）入出庫手數—△荷繰料及精選。以乾燥。改裝等之雜作業料實費爲基礎改正之

（三）留置料—使出庫手續終了後急速搬出貨物而改正之

（四）證券作成手數料。指定手數料證明手數料—倣傚運送關係料金。合理的調整之

埠頭關係費金

（一）船內人夫賃費—各港一方針。與現行普通貨物中特產物。石炭及礦鐵類（各船積）與其他普通貨物之一區分。更按獎勵輸出之見地。銑鐵（船積）以低率設定之。使爲三區分修正料金

（二）起貨費。裝船費—爲企裝起貨力強化。考慮與勞費之關係及其他。加以全面的改正。特別北鮮兩港。爲力行活用。不顧經費之均衡。與大連對比低率設定之

（三）帆船荷役費—以現行品種別三區分爲二區分。修正料金率。更追加旅順。對於風船。以另行特定。不取船內人夫費

（四）艀荷役費。裝卸費。掲大貨物諸費金—考慮與勞金之關係。按各料金種別改正之

（五）殘荷取扱費—爲使了解料金性質。現行殘荷手數料改稱殘荷取扱料。爲促進受領貨物。及荷役力之向上。使料率適性化

（六）接續費—順應爲接續作業實証之起貨費。裝船費及荷繰費改正是正料金率

（七）船舶諸項費—（甲）著離料。轉繫料。繩取料（雄基。羅津）廢止雄基及羅津各港之曳船及其他船舶離作業。現行暫定辦理。新設與營口同率之低廉的著離料及轉繫料（乙）艀賃貨料。艀碇泊料。小蒸汽船貨貸料。曳船料。掛酌內地。諸港之實情。及原價計算之結果使其適性化

（八）人夫供給料—爲期勞金之標準適正化。關於北鮮兩港。與清津同率修正之

觀花期日已迫近 市民宜注意交通

由約半歲之多期生活而開放之市民。於春光青被之時脫去冬衣。而郊外或街頭老幼男女之足跡益形輻湊。七十萬大連市民交通機關。大連都市交通會實施幾度之訓練。以謀從業員之質的向上。前月三十一日在大連市內鶴舞橋與嶺前國民學校之間有藤田和男君（六歲）被電車轢殺之事件。引起市民之極度忿懣。對於從業員之不注意及無責任心。對於都交非難之聲極高。觀花之期現已迫近。又至熱鬧季節大廣場警察署大國保安主任談話如左

對都交加以警告之同時並促起一般市民之極力注意。由長期的冬日生活中解放出來的市民將於不知不覺之間脫除外套。至郊外路青即街頭巷尾亦必增加市民之足跡。故交通地獄又將現出。此實爲當局所不能不憂慮者。都交亦曾數度實施訓練旬間等。極力謀求從業員之質的向上而期解決幅湊的市民之足的苦惱。努力確保戰時下人的資源。關於交通事故已不必贅言多由於相互間之不注意所致。故交通機關從業者必須對自己之職實常記心頭。以無事故主義爲目標。向職域奉公邁進。而一般市民及兒童亦必須加以注意。可利用遊園地等處玩耍。萬勿令小兒到交通頻繁之場所遊戲。當此大東亞戰下人的確保之問題相當深刻之早日益有注意交通事故之必要。切望實現無事故之大連

新舊正月民族饗宴
香川鄉開拓團 日滿交驩佳話

（新京訊）由日本四國香川縣。爲開發大陸。於牡丹江省寧安縣之鏡泊湖畔入植之第十次牛載溝香川鄉開拓團（團長高尾雄次氏）此次向開拓總局。有如下之別有異趣之現地通信。該團於去年三月六日入植時。總勢僅爲二十三名。但至現在已有團員五九名。婦人三十一名。殉故者五名。青年七名。學童二十二名。幼兒二十三名。再加以幹部。合計共爲百五十七名。當本年三月六日之第一回入植紀念日之際。會盛大舉行紀念式。團員一同對於前途發展。互相祝福與激勵。並於此入植紀念日之際。特招待原住民村長及屯長等舉開團員與日滿鮮戰士之祝宴。如新。該團每當有適當機會之際。即與先住之滿農。鮮農等。相互交驩。而擧民族協和之實。且每逢慰靈祭之時小學生村民等。皆行列席。各代表均誠心誠意。焚香祈禱。且於本年元旦之際。該團特備餅。猪肉。酒。魚等山珍美饈。招待滿農。相互會食。而滿農等。於舊正時。特請團員等於滿農之家。設盛宴。相互痛飲。彼此聯歡。實現道義世界之大理想。係由於民族協和之達成當茲以民族協和爲中核之日本內地人開拓民所負使命。益趨重大之秋。香川鄉開拓團。有如此之民族協和。佳美之交驩者。實於開拓十年史上。添增光輝之一頁云

照片說明

上即皇軍勇士與荷蘭孩童之親善情形。下爲恢復和平之巴鄰旁市內風景。（攝於巴鄰旁）（陸軍省檢閱濟）

都交強化陣容 實施人事交流

大連都交會社。鑑於決戰下全滿各都市交通事業之重要性。故努力人容之整備強化。最近將於大連。奉天。新京。及其他主要都市實行勞系會社之人事交流。以期面目之一新

女院實踐節約 奉行布衣運動

【北京】國立北京師範大學女子學院爲實踐節約起見。自即日起學生一律奉行布衣運動每日每餐規定二菜一湯不准自由添菜。每週末。有定例講演。對於節約意義作精闢之闡述云

體育會運動計畫 已決定陽春行事

大連市民體育會。欲期市民作戰後體育鍛鍊。乘陽春運動之佳期。特實施各種體育行爲已決定如下

△市內職場體操指導者講習會（四月下旬）大連運動場上（四月五日）常盤國民學校（七月上旬）常盤國民學校

△市民早起體操會指導者講習會（六月中旬）市役所

△第一回懸垂屈臂大會（六月下旬）大連運動場

△市民早起體操會（七月至八月間）市內十五會場

△體操映畫之夕（七月二十五日）會場未定

△海濱體操指導會（七月至八月中旬）靜浦星ヶ浦傅家庄海岸

△集團體操競技大會（八月上旬）會場未定

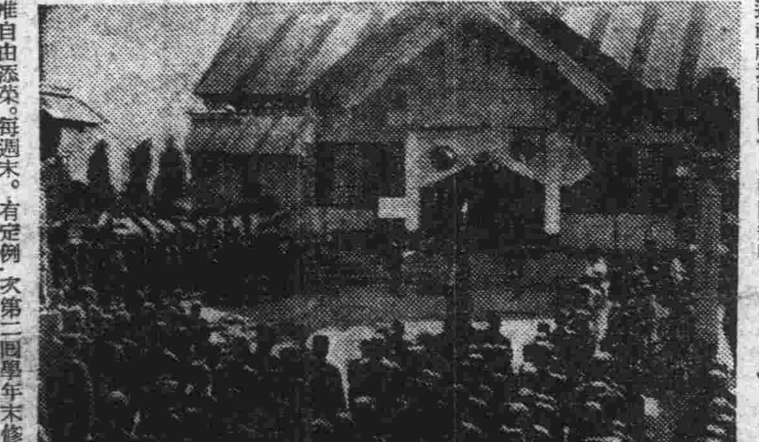

國際獻納愛國機 在神社舉行命名式

國際運輸株式會社 在連社員會對陸軍獻 納愛國飛行機之命名式。五日午前十時於大連神社境內。由古川國際運輸社長以下各重役。社員代表。並軍部代表。各機關代表者等多數參列之下。盛大擧行。（照片即擧行命名式之盛況）

民籍寄留規則質問欄

問 今閱貴報新設民籍規則問答一欄。甚爲歡迎。茲有一不明申告之法。特請指教之。敝人之出生地。原籍及祖先坟墓。皆係旅順管內岔溝會現住所係大連市西町官舍內。而祖坟及出生地。雖然原籍地設定爲本籍。但該地毫無產業。請問申請時。可否以原籍係岔溝會。並再於市內再提出寄留屆？（但現住所係官廳之社宅）（金紹武）

答 現住所與本籍地。能使一致。最爲完全。但君現住於官舍。在有個時期或必須退出。亦未可知。故於君之出生地岔溝會。設定本籍（申告書提出於岔溝會長）斯時由現住所。亦得提出寄留屆。

問 今爲入州籍事。歸人情形。與入籍條件相合。亦決意入籍。但本身在外埠作事。而眷屬亦携帶在外。今用本人圖章托人代報入籍。未悉能否還准。望祈分神在規則質問欄內。指示乃感（曲子木）

答 居住州外者亦可設定州內本籍。地但在原則上必須由本人提出。萬一有事不得已。受本人之委託時。亦可由人代爲申告

問 敝人本籍[…]縣。只因於昭和[…]就在關東州內爲傭。後來自己經營營業失敗。又與人家爲傭。但是敝人本籍有房有地父親兄嫂弟等。然年間收入不足支出。故敝人將一小部分（妻子）於昭和十三年間轉居連市。心想本籍乃是交通不便偏僻之地。令敝人數年不歸。意欲將本籍的房地賣出。永住州內。苦因家父守舊的顧飾。就是故土難離的心情爲大。不願將故去的尸體葬於他鄉。以此堪稱難題。請問先生是否有敝人一小部分入籍。餘者各居本籍的可能。以上種々申請的手續如何的辦法。望祈指知以免喝念（章盛豐）

問 敝人原籍山東省來連二十年之久。在連設有獨立營業亦十年餘。在連並有七十八歲七十三歲父母二名。並有同族男任二人。按敝人之理想願將在連生有男女三人並妻子同加入民籍。奈敝人祭塋尚在原籍。爲父母年邁及同族男任後想返回故里。如此辦法能否合乎民籍規法尙望大主閒筆速爲指正是爲盼禱（王明臣）

答 以上兩項質問回答如左 民籍規則完全尊重本人之意志。入籍與否完全委諸個人之自由意志。不願入籍者決不强制其入籍。然而入民籍後欲歸還州外之故鄉者可以申請退去。取消民籍即可自由歸鄉

關賀聯清算總會

關賀聯之第七回臨時總會（清算總會）四日午後三時在大連商議由石橋經濟部長。長永商議理事（以上清算人）及安田理事以下各組合代表三十名出席之下開會。衆推石橋氏爲議長。附議三件。案原可決。

一、財產目錄及貸借對照表承認之件

二、剩餘金處分之件

三、財產處分之件

剩餘金處分如左（單位千圓）

本年度純利	六六
前年度滾存金	一七二
計	二三八
（右處分）	
清算費	一一
稅押	五
組合分配（一成）	五五
餘額	一六七

關於餘額十六萬七千圓處分鑑於關賀聯之本質。而充當於轉廢業救濟等 公共事業費及第三議案財產 不動產大部分交於滿關賀聯

紳商熱心教育 特寄捐獎學金

大連市灣家屯義育學院。今次第二回學年末修業式。已於先月與各學校一齊擧行。當地富紳頗熱心於學事之提倡。除參加盛典外。並寄捐獎金如下

張永品（拾元）張殿學（拾元）張殿槐。張永起。張永久。增春和。張永田。徐仁家。王治洲。王治綱（各五元）張殿珠。張永孟。張永志。王傳九。于薰文。于洪成（各四元）張永商。張殿明。張殿倪。張永祥。張永禎。張永生。張永山。張求東。桑長林（各三圓）王安善。張殿邁。張鈞殿。徐文憲。徐忠玉。張永清。盧東運。于喜亭。周立興。楊孝春。李秀國。金玉璽。李芳新。李銘新。崔世和。張永周。王立政。畢錫章。張大尙。咸榮貞（各二圓）

明日「愛馬節」・ 擧行各種有意義行事

「愛馬增產是富國强兵」明四月七日「愛馬之日」日本全國一齊。關於愛馬思想普及馬事振興。擧行各種盛大行事關東州爲使州民。對此「不言戰士」之馬起一種感謝念。而要請對於馬事振興之協力起見由關東州馬匹協會並關東州競馬會主催。更由州廳。奉公聯盟本報等關係方面後援之下擧行大々的行事。大有貢於大東亞戰爭下益增重要性之馬事發展同日先自午前十時擧行愛馬市中行進。又午後一時。在州廳前廣場。擧行馬術競技。並配布傳單。宣傳小旗或開馬事展覽會（三越百貨店）以及放送等

東部商民會之商民 購國債一萬餘圓

西大連東部商民會。對於時局認識國防獻金。不落人後。此次更飭令界內商民人等購買國債一萬二千零二十五圓刻已收齊。曾經派員送繳當局茲誌氏名於下

崔青林。王存仁。王瑞芳（各一千圓）太史丹五。劉榮三。崔祀匪。王仁臣。李初氏。陳化軒（各五百圓）安立先。王鰲東（各三百圓）方星階。姜盛業。林子美。劉遠來。趙樹楷。常恕忱。于天和。王勤如（各二百圓）赫嘗慶。（一百五十圓）劉介社。宋禮儀。荊子樹。秦九晨。于東安。劉長春。陳延鼓。馬贊甄。張培芳。朱有年。王鼎宗。徐草堂。曲衞峯。張家瓏。周惠民。陳子强。韓金桂。周天昌。李雲台。殷華南。鄭振長。孫中盛。劉治增。朱長正。鄭重治。安俊川（各一百圓）李景錫（七十五圓）劉煥然。于守信。官景奎。紀凱山。于茂海。孫東瀛。張同堂。許尚忱。周作雨。張吉臣。徐運璧。殷壽祥。馬玉麟。劉心齋。王致和。胡禹忱（各五十圓）

西崗子市街 街區域改正

大連市役所土木課。今後本市街市事業之擴充。則對榮町。惠比須町。東關街一帶街區。實行改正。以便今後大連市之躍進發展。已自一日實施

△榮町第一區—鐵道線路以南榮町

△榮町第二區—鐵道線路以北榮町。青泥窪河以西榮町。自三十二番地海岸至排水溝以東的北崗子

△惠比須町區—惠比須町自一番地至五十奇數至一百九十七番

△東關街區—東關街四十八番地至七十二番地變之數外。自西崗街一番地至惠比須町六十二番地

全滿七人制 橄欖球大會

・麗場觀戰頗博得好評・

第三回全滿七人制橄欖球大會。昨（五日）星期日午前十時比賽於大連運動場。第一部十二隊第二部四隊 各選手參集擧式後。即行開始二部分賽。各隊組由審銀笛一聲之下皆不相讓。各個如敵似虎。互相角逐。彼獻我奪。野爭於圓球前。每隊選手追球跳躍不已惹起觀衆之好評。看戰至午後三時許始告閉幕。茲將比賽之各隊記之於下

△第一部隊組▽

△大連OB對高商　△電業B對勝　△滿飛對大滿　△都交對勝　△電業A對較昭　△奉滿對勝　△國際對工專B　△工專A對勝

△二部隊組▽

△大商B對撫中　△大中對大商A

李榮業轉任州廳經濟

經濟統制益見强化。關東州廳經濟警察課。爲謀朗情潛伏法網下暗中 違反經濟犯之不良商人。此次一再堂固經濟警察陣。並起用普蘭店警察署保安司法翻譯李榮業氏。任經濟警察

消火彈毫無効力 州廳決取締販賣

最近於州內有以陸。海軍御用及其他虛僞之廣告 出售効力頗有疑點之消火彈者。利用時局强制販賣。此等業者枉端橫行。州廳警防課鑑於此種狀態爲大東亞戰防空防火體制確立上之阻害。故斷行强力之取締。一方制定取締規則一方等巧言所致。同時州廳警防課曾委託衛生試驗所將此項効力頗有疑問之消火彈加以嚴密之檢查。結果與其廣告上所宣傳者大有謬泥之差。幾毫無効力。前者有一部分業者對下層滿人加以强制的壓迫。以取得暴利。彼等購買者即依賴此等消火彈以爲正規之防火施設。故此次之措置決將廣告類加以取締云

水上署管內 檢查清潔
定於本月下旬實行

大連水上警察署衛生係對管理衛生。取締。素極嚴重茲當春季清潔檢查。現在十一日至二十七日間施行。查注意事項錄下

一、各放置物必撤移掃除

二、倉內所存多量物品。必搬出屋外。而開窗之時照日光

三、天棚床下一切構造宜徹底掃除

四、室內舖物及寢具衣類等要三時間乾晒日光

五、水道栓井之等日常食料品要置於適宜場所。或破損修理

六、其他公衆理髮等業需用物具。必須消毒。以重衆公衛生

投炭競技大會 滿人五名受賞

大連市小崗子管內煤烟防止會。爲期煤炭燃燒成績良好不獨可以節約煤炭。同時可以減輕黑烟。無害於市民之健康曾於上月二十八日。在燃料相談所。施行投炭競技大會。經考查結果。選出左記數名。並授與賞狀以期獎勵

一等、燃料相談所。包任銓

二等、小崗子警察署。王森太

三等、赤十字病院任承修

四等、變合堂。閻亭儉

五等、大連池。夏文臣

豫防發生瘋犬 將須注意須知

興亞奉公聯盟大連支部。對社會各種事業 無不先於領導今次鑑及春季發生瘋犬病。例如往年各業調查。被犬咬傷者不乏其人。今爲豫防市民安全計。特與關東州衞生試驗所連絡印刷豫防須知。配送與各奉公班回覽。可期根絕此瘋狗再生茲將其內容要點。概錄如下

△瘋狗撲滅豫防 各警察署謀市民安全。照這法規取締撲滅街上。或豫防難備減毒（石炭酸）加之研究

△發生頭數調查 昭和八年（一〇八頭）九年（五六）十年（二五）十一年（六四）十二年（三九）十三年（四七）十四年（四八）十五年（六七）十六年（三二）

△咬傷毒性 今爲街上蠻固定毒之甚異

△被咬傷部位 多半是顏面頭部或腦部之傷害甚易發動毒性

緊要聲明

王爾五君在大連千代田町十二番地經營之同和盛精肉商號貨商已由鄙號收買改名爲同合棧。凡王君先前一切拖欠賬務與鄙號無涉特此聲明

聲明人同合棧精肉貨商

蘭心齋

保肺露
止咳平喘特長如次

一、肺部含滯之痰必借咳嗽之力以震出之 保肺露能溶化黏痰頑痰如水毫不費力便可排出咳嗽無由發作自然停止矣

一、氣管因受刺戟發生痙攣故有氣促咳喘現像保肺露能鎭靜呼吸器官緩解氣管痙攣則呼吸舒暢咳喘平息

一、藥物每多苦辣惡味患者入口爲難以致拖延轉重保肺露氣香味甜絕無不良惡味雖婦女小孩及最懿服藥之人皆樂服用

定價二圓 一圓二

發行所奉天大西邊門外 寶康大藥房

泰東介紹欄 ◇五行 三角 ◇同（求職者）二角 ◇十行 六角 ◇十五行 九角

隆中策動靜從違

推本年壬午凡八字有壬午者子甲子丙子戊子庚子大運遇此干支均有問題天之生人也無不賦之以命有非即有順逆即有成敗有禍福厚也張存村謂人不知命其弊不可勝言曾文正公云人事三分天氣七分其義至精其理至正

（寓大連奧町中央俄國飯店樓上四號室談命兩元）

人物誌 滴天髓 紫微斗數

餘蔭堂總發行處

大連 中央文具店 浪速町五十四番地 電話二六五五五番

百萬
勁藥 京城【都藥房淋藥】（保證有効）宣傳之後有効 服用 赤白淋病 責任專賣所 全滿各地到處藥店 電三八二二番 販賣

犬 內科、外科、皮膚科、一般 大連市榮町二番地 伊藤犬專門病院 電話二三一五番

照像洗片放大縮小 彩色電影廣告皆精巧

華春照像館
大連市平和街六 電話二六七二 金州會火神廟街 電話一六一番

寶康大藥房

協和女子打字學院
附設印刷部專打日滿文件 謄寫版印 隨時報名 隨時入學 函索簡章 付郵三分 大連市富久町一九七 電（三）五九六九

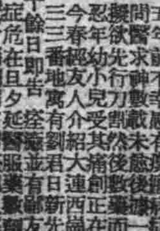

感謝 劉君日新治癒瘰癧 廣告

通信處大連西崗新大街萬全堂便安

感謝人 于湯文長 李興（1）

眼科專門 光明醫院
院長 王義心

（入院隨意）大連市西崗得勝街九番地（新開大街南頭路西）電話三一一〇七番

鐵道局時計大犧牲血本出售

發送之手表有破損或不良者五日以內隨便退換以便選購或另選優良者寄奉放心函購

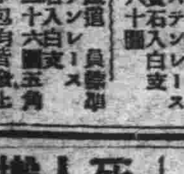

時間正確 堅固無比 體裁優美 絕對保險

最高級鐵道局標準手表 ステンレス 十五個寶石入 白支 六十圓 九型

最高級鐵道手表 ステンレス 七個寶石入 白支 二十六圓五角 九型

安東市五番通九ノ四 振替奉天五九三九番 滿蒙特產物商會

死人搬家
欲要解決 死人回原籍的問題 請和搬家 元一行

當日止咳 益肺丸
新大陸藥行

靈理姓名學
今日出版

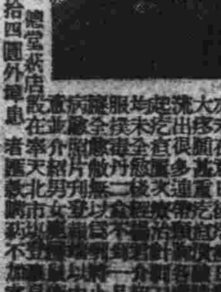

感謝治愈瘰癧鼠瘡
感謝人奉天市大西關 田世榮啓

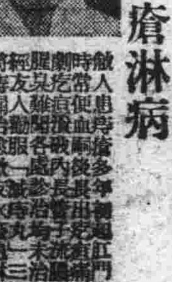

治愈痔瘡淋病
德源堂藥店（1）

養肺金丹

強精固本丸

仕媛們 有意添時應服裝否？
各種衣料陳設完備

請到敝店・隨意參觀・男女服料・種類豐富・花樣翻新・定價低廉

協茂盛綢緞店謹啓 大連市浪速町五十番地

協茂東綢緞店謹啓 支店

肺病吐血其效迅速

肺癆病不難治　益壽丹非奇藥

益壽丹

直接送於患部…菌故無論一二三期肺病者均能克奏奇效…二三期肺病有藥到病除之功數千年來無藥可醫的肺癆病…

如蒙惠顧請先匯款

定價每盒十二付國幣七角　外埠函購加郵一角

奉天市小北城門外西頭電車道北

發賣本舖　國瑞藥店

福康育

適應症　赤白帶下　腰疼腿痛　子宮寒冷久不受孕　行經腹痛　月經停閉　腹內膨脹　寒塊　氣塊　瘀血凝積　月經不調　虛病　癆病　產後諸症　四肢疲痛　面黃肌瘦　飲食少進　一服福康育　諸症除根　飲食劇增

外埠函購加郵二角　如蒙惠顧請先匯款

每盒十四付　定價　十二元六角

奉天市小北城門外西頭電車道路北

發賣本舖　國瑞藥店

保險決疑社

新春問卜、尤有一年的關係，萬不可不問，恭喜各界，增加了幾何，今年再不早，過了嗎？年復一年，光陰去矣…

鳴謝佛法治愈奇病

許桂坤居士

…住大連市富久町一〇三番地…

感冒·頭痛

解熱　鎮痛

舒服靈乃應用藥物相乘作用之最新藥理，綜合數種珍貴原料而製成之解熱鎮痛劑，故得由極少之用量，而奏絕大之效果。用於感冒發熱及頭痛頭重之時，其效尤著。又因其性質安定，無得胃腸心臟，於感冒頭痛藥中，最被一般賞用。

【包裝】四片　八片　二〇片　五〇片　一〇〇片

各大藥房均有經售

舒服靈

(ソボリン)

2—10

羊癇瘋靈藥出現！

▲羊癇瘋雖多年爲患他藥所不能治者本藥負責治愈

▲育赤散治羊癇瘋有立時止抽之功效

育赤散　靈驗

一星期犯病一次用藥二付管保一星期不犯　一月犯病一次或二次用藥七付管保一月不犯　連續服之(量病之輕重而定)必能去根終身不犯　並治瘋癲神經病及小兒抽瘋皆有極速極準之功效　患者勿失一時之機而留畢生之累(一袋定價壹圓)

齡龜飲

▲主治半身不遂腰腿疼疼男子腎虛性交無力婦女血寒腹痛抽筋　久不受孕服用一盒即生奇效(一盒貳圓)

歡迎代理函購　即寄以上兩種藥　每次買足二十付以上照定價八扣

款代金引換零買見欵寄藥

撫順市中和馬路三丁目四十番地

總製藥廠　德善堂

萬年筆大發賣　先發貨後寄欵開始辦理

本營業所爲貢獻各界人士皆能使用最優等萬年筆藉以酬謝各界已往惠顧愛用之好意當此郵政局停止辦理代金之期中特採用先發貨而後付款之辦法…

注意　本品保險三年　優待

種類　價格列下

特四號　特售價　五圓也

特二號　特售價　七圓也

自動二色鉛筆　同　特售價　二圓五角也

ナイン萬年筆　安東新興街三〇　滿洲總經銷元　振替奉天四九六四

東亞萬年筆營業所

感謝肺病良藥

敝人梁占元現年三十七歲患肺病五六年之久初得咳嗽毫不注意於去年間忽又吐血病勢異常夜不能安寢飲食無味面黃體疲各處調治毫未見效　舍弟於新京東北商行充火險主任聞覽新聞得知奉天國瑞藥店益壽丹專門治肺病…敝人購服初購兩盒服下咳嗽逐日漸輕夜能安眠陸續購服數盒所有之病霍然若失體健如昔至今未犯…

氏名　梁占元謹啓

鳴謝人地址瀋陽城南三區沙河鋪村亂木屯

治癒腎病腦筋衰弱

敝人徐德祿現年二十五歲在未結婚時身體素弱自十九歲結婚以後…

徐德祿謹啓

宏濟大舞台

陽曆四月二日起映七天

◀今天獻映優秀新片▶

國華公司偉大出品　香艷歌唱愛情佳片

新美人計(即是玉潔冰清)

(主演)周曼華　白雲　陳重　尤光照　呂玉芳　龔納　周起

下期九日隆重公演新片　藝華武俠偵探大傑作鉅片

黑衣盜

主演　張翠英　關宏達

大連　世界　日新街　電話三五三六五

陽曆四月二日起……連演七天

(今天公映)　上海華出品武俠門派愛情片　新愛風流　(首日)

紅蝴蝶

武俠冒險

李麗華　楊志宏　關化達(主演)

下期放映

國華公司出品　有愛情白話社新片

解語花

▲是一部青年戀愛論！　▲是戀愛教科書！

周璇　白雲　主演

全世界未見　類例之

生殖器障害　神經衰弱之

特效藥

康阜爾萠

男用女用

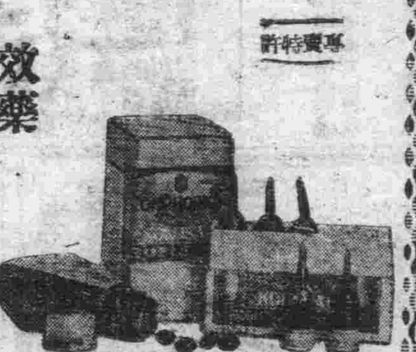

【文獻說明書送呈】

生殖器發育不全　生殖器機能障害　性的神經衰弱

注射液	一管 二〇五管入　同上 一〇管入	金 五・五〇　金 九・五〇
藥片	一六〇錠入　八〇錠入	金 二・五〇　金 七・〇〇
藥粉	三〇瓦入	金 三・二〇
病院用	注射液　粉末 一〇〇瓦入	

製造元　國際何爾猛研究所

總發售處　日本賣藥會社

大連市浪速町一四七

求子有方　還春有術

這都是科學的萬能

看這雄雞雄馬剔去了他的睪丸其生殖機能立刻消失雄雞的冠亦即萎縮牡的馬把那雄威頓減這就是割去了他的生殖線減消了他的生殖活爾蒙

凱輯氏補腎良藥　勃而興

內含有多量生殖活爾蒙所以才能調整强化人的生殖機能增加了男性的活爾蒙

男女康健是戀愛揮發勃而興是康健的眞神滿愉是夫婦家庭藥增勃而與增快樂的快樂健樂的基…

男子試服便知言無謬

國內外各大藥房均有出售　每…二圓四角

總發行　泰華西藥商行

小兒復生散

代理　規章　函索即寄

各大藥房均有代售

▲主治▲　身熱無汗、肺火咳嗽、驚悸不寧、痢疾瀉肚、頭痛腹痛、瘟疹不出、肝火上升、乳火口瘡、速服此藥、靈驗如神

最新發明

◁大連王陽街天泰恒藥房總發行電話四〇二一三番▷

小兒聖藥　于氏萬應散

▲主治▲　急驚風、四肢發抽、痘疹內熱、痰喘咳嗽、胎毒口瘡、五疳痞積、吐乳傷食、消化不良、一切風火驚悸之症服後無不顯驗如神小兒開口尤爲相宜常服此藥諸證天火誠爲居家必備小兒聖藥也

【附告】此藥有益無損服後決無口吐白沫及肚疼危險之事

淋疾與婦人病請用京都藥房之淋藥!!

治淋特效

萬人絕讚！

世界上認爲最大發見的淋藥成分，曾經引起了醫學界底革命，是在近幾年底事。根據這成分而製成的治-尿-塞，本號把它介紹到國內是在發見當時起始的。這期間，利用它那獨特的化學療法，治愈了無數患者，是我們不能否認的事實。

然而，到現在還有許多人，亂用不可靠的淋藥，因而叫苦連天着。本號爲了拯救這些不幸的患者，爲了肅淸這萬惡的淋病，又把治-尿-塞介紹到患者底面前，確是值得我們來追憶而讚嘆的！

包裝　24片　(全國有名藥房均有發售)

治-尿-塞

G-U-CIDE

有限公司　股份會社　滿洲柳韓公司

奉天市朝日區光彩街五段九六號

大連市大黑町二九號；行發

北臺・天津・京城